

ГОСУДАРСТВЕННОЕ БЮДЖЕТНОЕ УЧРЕЖДЕНИЕ ДОПОЛНИТЕЛЬНОГО ОБРАЗОВАНИЯ
КОСТРОМСКОЙ ОБЛАСТИ «ЦЕНТР НАУЧНО-ТЕХНИЧЕСКОГО ТВОРЧЕСТВА И ДЕТСКО-
ЮНОШЕСКОГО ТУРИЗМА «ИСТОКИ»

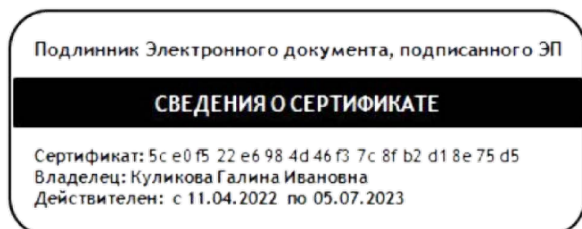

УТВЕРЖДАЮ
Директор ГБУ ДО КО ЦНТТИДЮТ
«Истоки»
_____ Г.И. Куликова
« ____ » _____ 2022г.

**Материалы
для проведения промежуточной и итоговой аттестации
обучающихся по образовательной программе
профессиональной подготовки водителей транспортных
средств категории «В»**

г. Кострома
2022г.

Пояснительная записка.

Промежуточная аттестация обучающихся по теоретическим предметам обучения осуществляется в форме зачетов. Зачеты проводятся в соответствии с календарным учебным графиком прохождения образовательной программы профессиональной подготовки водителей транспортных средств категории «В».

Контроль знаний по учебному предмету «Основы законодательства в сфере дорожного движения» проводится с использованием программы-тренажера «Подготовка к теоретическому экзамену в ГИБДД» или иного аналогичного пособия. Допускается также письменный контроль.

Проверка знаний и умений по учебным предметам «Психофизиологические основы деятельности водителя», «Первая помощь при дорожно-транспортном происшествии», «Устройство и техническое обслуживание транспортных средств категории «В» как объектов управления» осуществляется по результатам решения ситуационных задач по оценке психического состояния, поведения, профилактике конфликтов и общению в условиях конфликта; по оказанию первой помощи пострадавшим в дорожно - транспортном происшествии; по контрольному осмотру и определению неисправностей, влияющих на безопасность движения транспортного средства соответственно.

Тестирование по остальным учебным предметам программы подготовки водителей транспортных средств категории «В» проводится на автоматизированных рабочих местах (АРМ) или в письменной форме.

Промежуточная аттестация по практическому вождению транспортных средств осуществляется путем выполнения контрольных заданий: по окончании первоначального обучения вождению - контрольного задания №1; по окончании обучения вождению в условиях дорожного движения - контрольного задания №2.

Профессиональная подготовка завершается итоговой аттестацией в форме квалификационного экзамена. Квалификационный экзамен включает в себя проверку теоретических знаний и практическую квалификационную работу. Лица, получившие по итогам промежуточной аттестации неудовлетворительную оценку, к сдаче квалификационного экзамена не допускаются.

Проверка теоретических знаний при проведении квалификационного экзамена проводится по предметам:

«Основы законодательства в сфере дорожного движения»;

«Устройство и техническое обслуживание транспортных средств категории «В» как объектов управления»;

«Основы управления транспортными средствами категории «В»;

«Организация и выполнение грузовых перевозок автомобильным транспортом»;

«Организация и выполнение пассажирских перевозок автомобильным транспортом».

Проверка теоретических знаний по учебному предмету «Основы законодательства в сфере дорожного движения» проводится с использованием программы-тренажера «Подготовка к

теоретическому экзамену в ГИБДД» или иного аналогичного пособия. Допускается также письменный контроль.

Контроль знаний по учебным предметам «Устройство и техническое обслуживание транспортных средств категории «В» как объектов управления», «Основы управления транспортными средствами категории «В», «Организация и выполнение грузовых перевозок автомобильным транспортом», «Организация и выполнение пассажирских перевозок автомобильным транспортом» проводится по экзаменационным билетам.

Практическая квалификационная работа при проведении квалификационного экзамена осуществляется проверка навыков управления транспортным средством категории «В» в условиях дорожного движения, допускается выполнение контрольных упражнений движения в ограниченных проездах, «Постановка транспортного средства на место стоянки при движении задним ходом с поворотом на 90 градусов», «Постановка транспортного средства на место стоянки параллельно тротуару при движении задним ходом», «Остановка и начало движения на подъеме и на спуске» на закрытой площадке учреждения.

Результаты квалификационного экзамена оформляются протоколом.

По результатам квалификационного экзамена выдается свидетельство о профессии водителя.

При обучении вождению на транспортном средстве, оборудованном автоматической трансмиссией, в свидетельстве о профессии водителя делается соответствующая запись.

Индивидуальный учет результатов освоения обучающимися образовательной программы, а также хранение в архивах информации об этих результатах осуществляются образовательной организацией на бумажных и (или) электронных носителях.

ТЕМАТИЧЕСКИЕ ЗАДАЧИ

для проведения промежуточной и итоговой аттестации

обучающихся по образовательной программе профессиональной подготовки водителей транспортных средств по учебным предметам.

БАЗОВЫЙ ЦИКЛ

1. Зачет по учебному предмету

«Основы законодательства в сфере дорожного движения»

Зачёт проводится преподавателем учебного предмета в устной форме путём опроса обучающихся или выполнением контрольной работы на АРМ по блокам, после изучения всех тем учебного предмета. Вопросы приводятся в произвольном порядке.

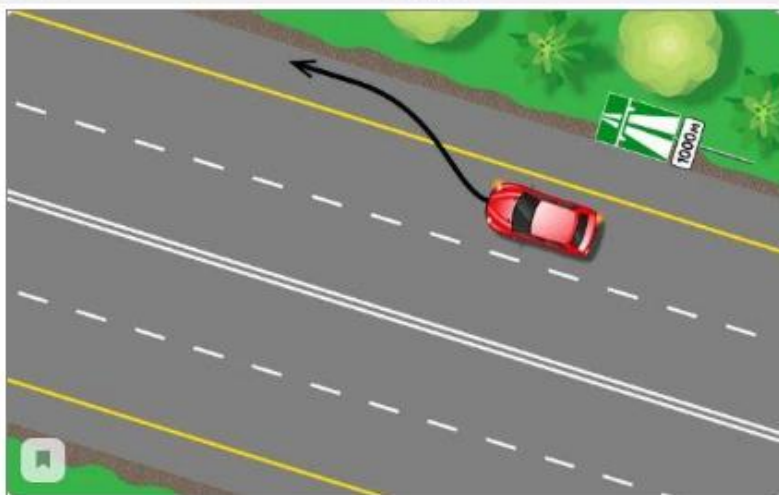

Можно ли припарковаться в обозначенном месте?



Кому из водителей разрешено выполнить поворот налево?



Какое транспортное средство проедет первым, а какое - последним?

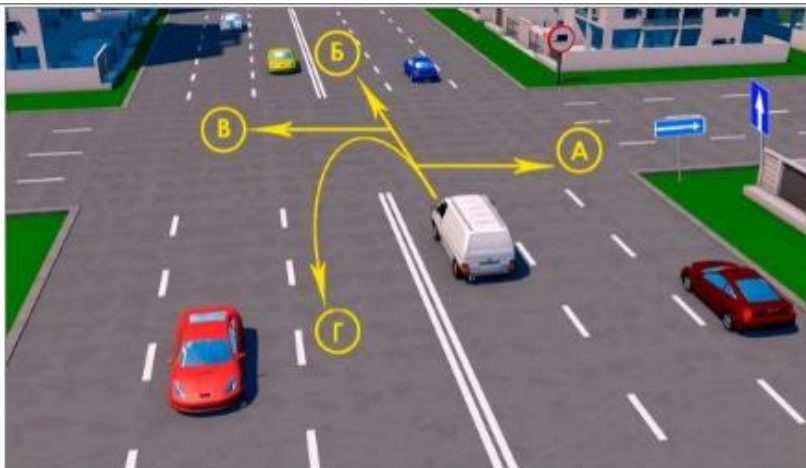

По каким траекториям белый автомобиль может продолжить движение?

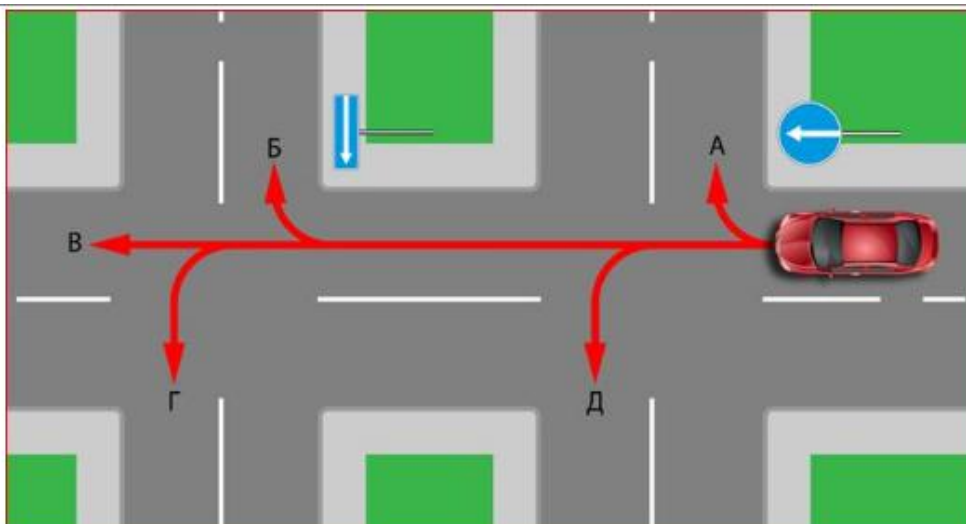

В каких направлениях можно продолжить движение

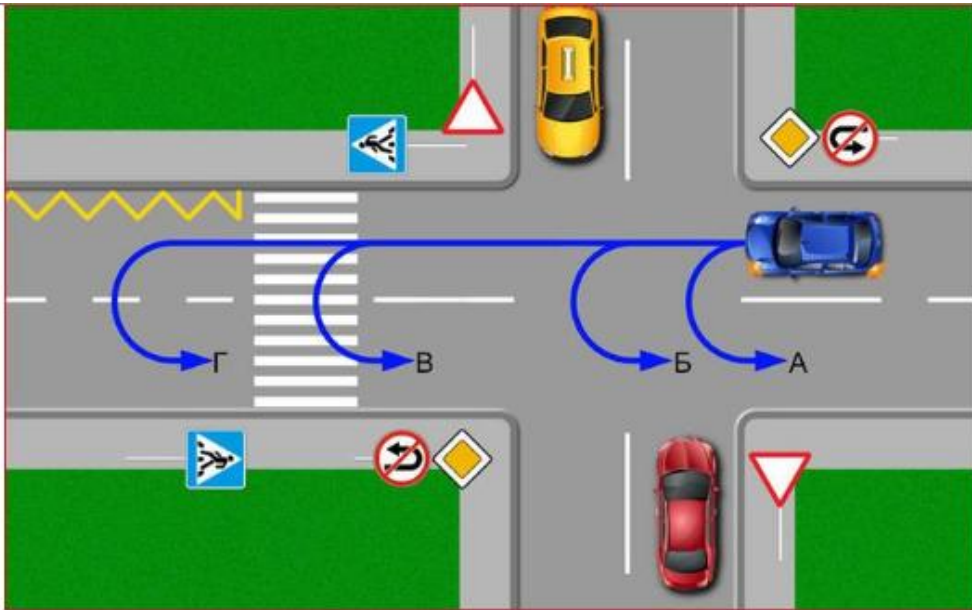

По какой траектории можно развернуться



В каких из перечисленных направлений ПДД разрешают Вам продолжить движение в данной ситуации?

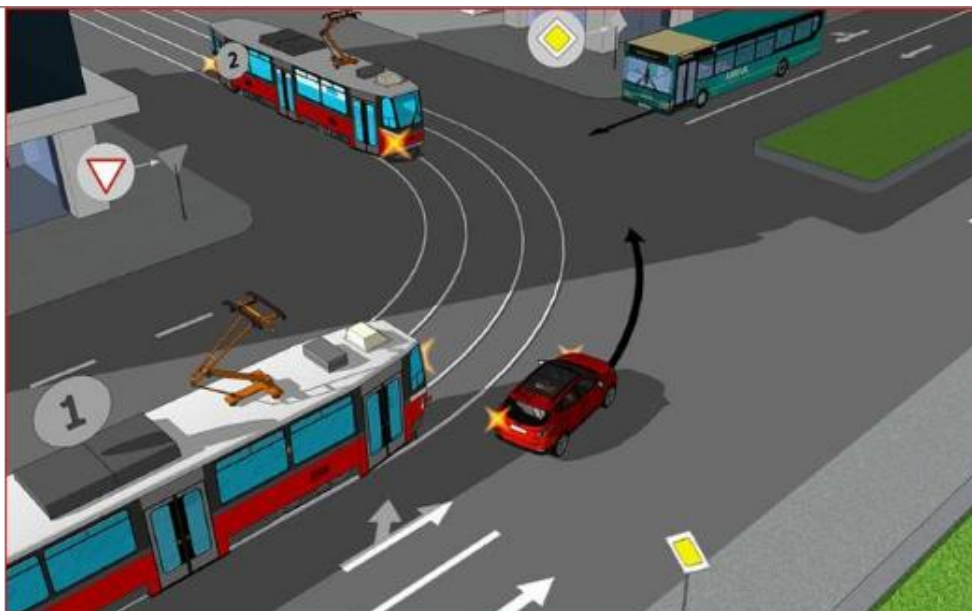

Кому должен уступить автобус



Кому должен уступить дорогу желтый автомобиль

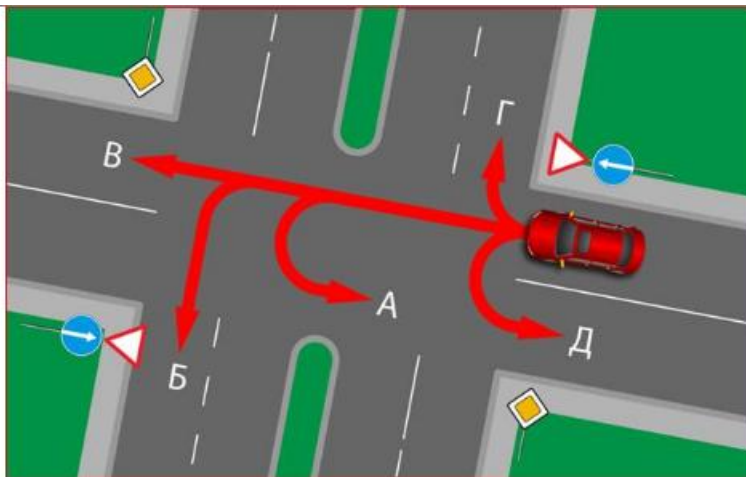

В каких направлениях может продолжить движение легковой автомобиль

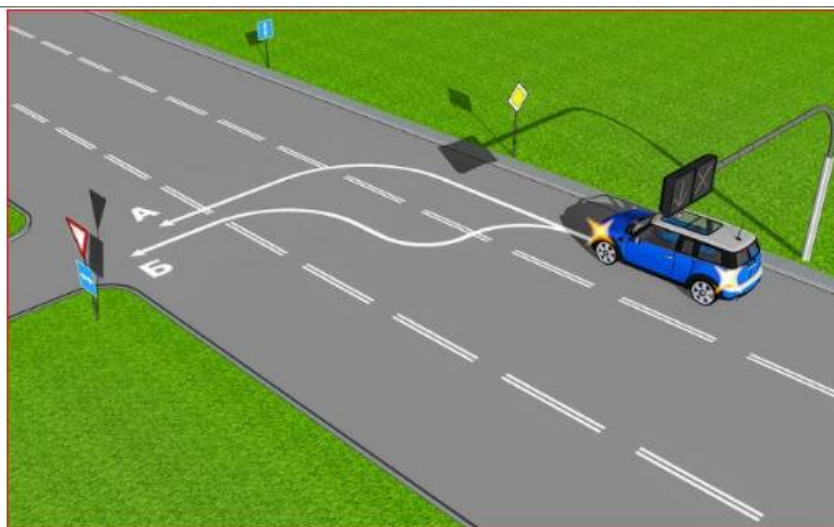

Как повернуть налево, не нарушая ПДД?



Кто из водителей нарушает правила дорожного движения?



В каком направлении разрешено движение грузовому автомобилю разрешенной максимальной массой 3 т. в данной ситуации?

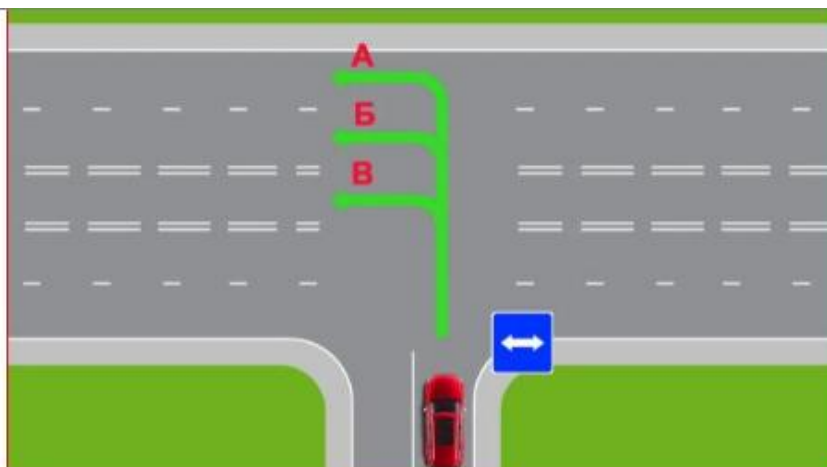

По какой траектории Вам разрешается выполнить поворот налево, в данной ситуации?



При движении по автомагистрали, разрешается ли водителю легкового автомобиля двигаться со скоростью более 110 км/час.



По какой полосе Вам разрешено движение в населенном пункте?

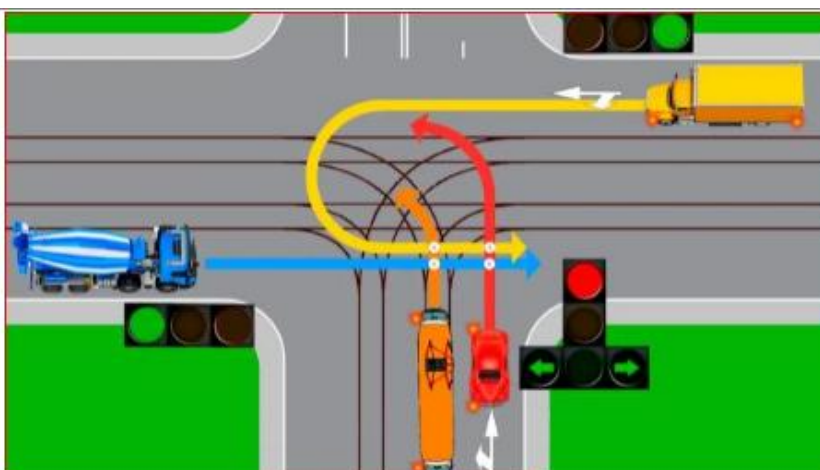

Кто из водителей должен уступить дорогу трамваю?

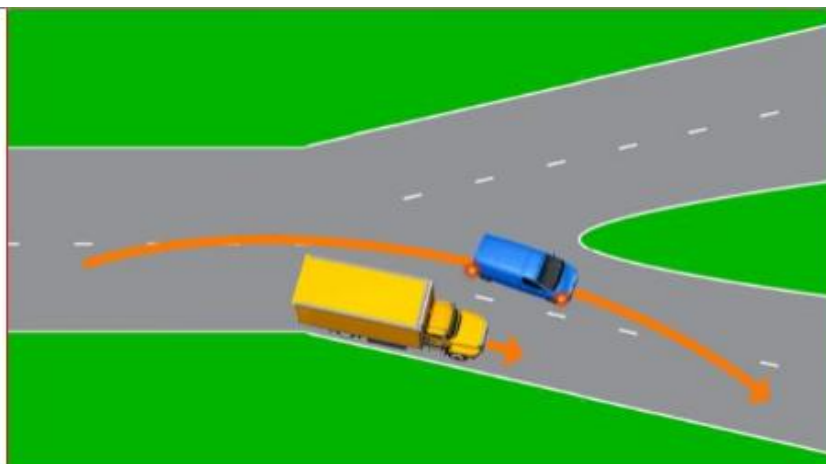

Нарушает ли водитель правила обгона в данной ситуации?

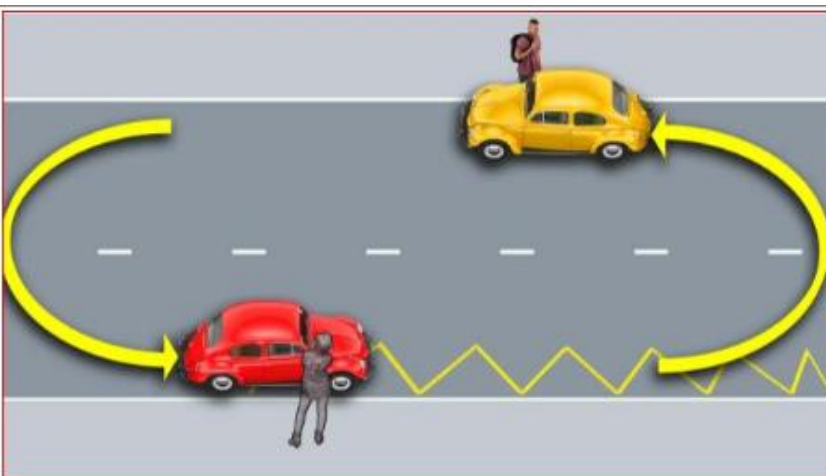

Водители решили подобрать пассажиров. Кто из них нарушает правила, если оба не создают помех маршрутным транспортным средствам?

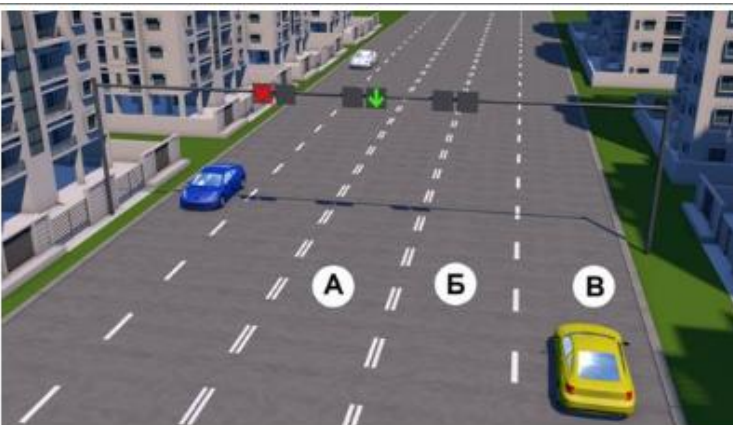

По какой из полос разрешено движение легкового автомобиля, если он намеревается двигаться в прямом направлении?

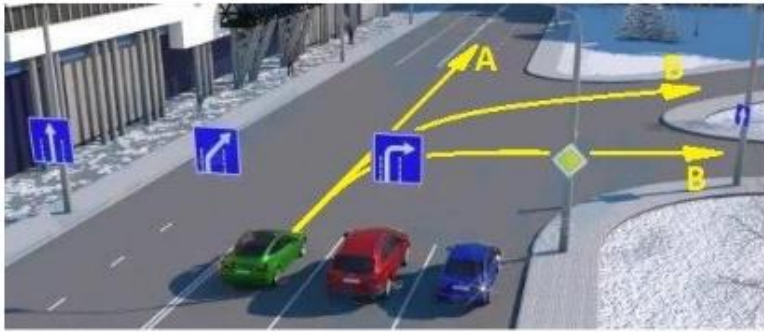

Куда разрешено ехать зеленому авто?

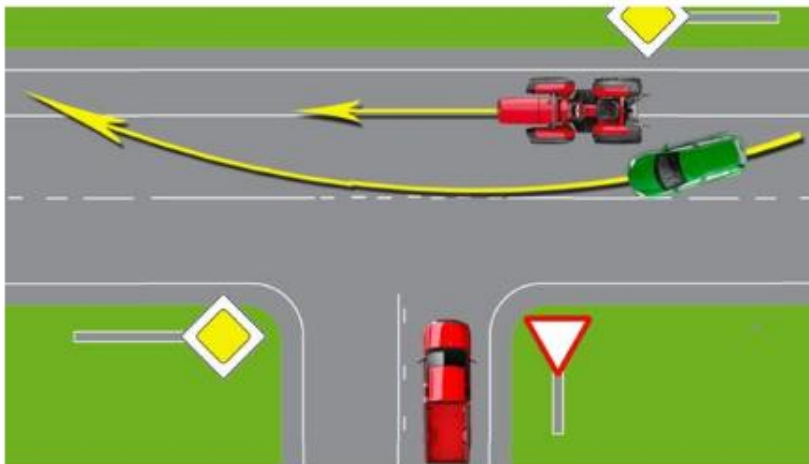

Кто из водителей нарушает ПДД?

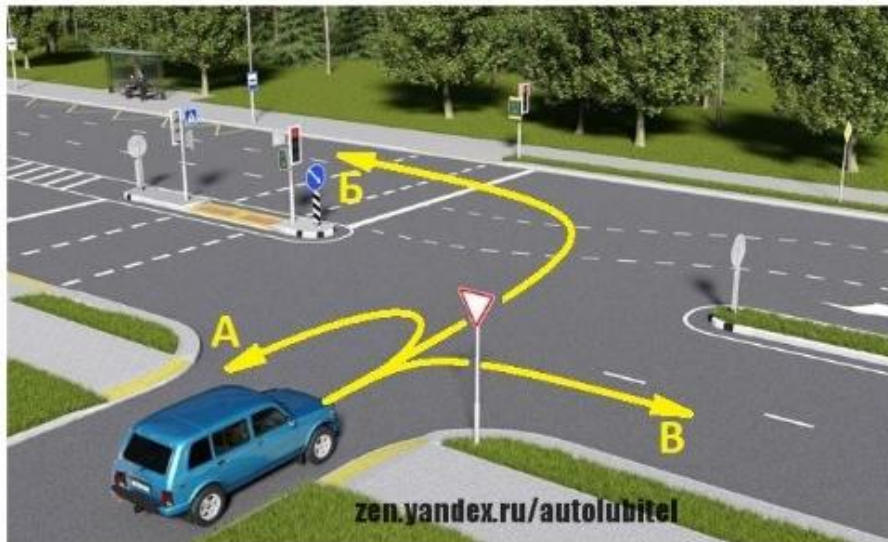

Куда разрешено продолжить движение?



Кто проедет первым?



Знак требует проехать прямо, а светофор разрешает повернуть налево. Как быть?

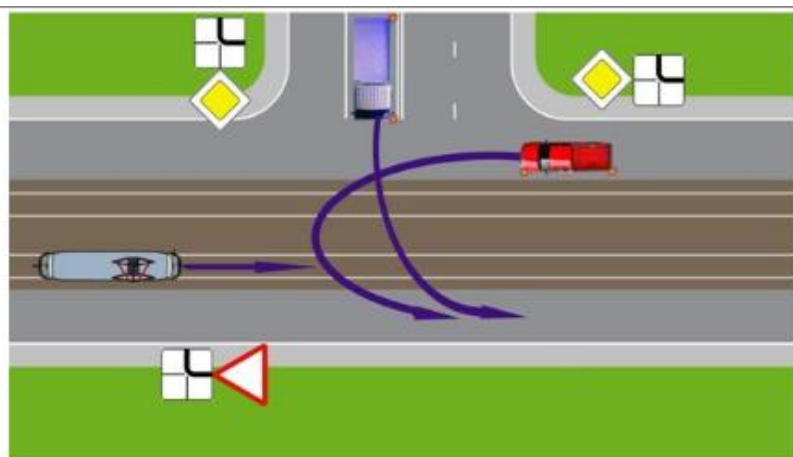

В какой последовательности транспортные средства проедут этот перекресток?



Кто виноват в ДТП

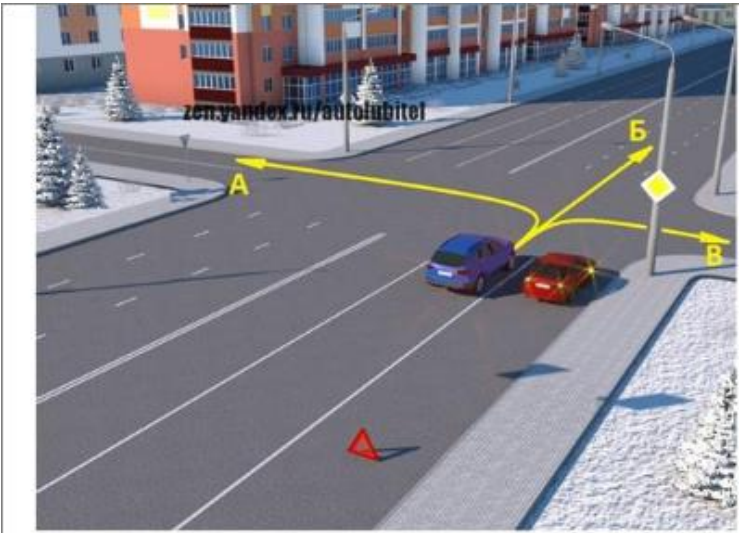

В каких направлениях синий автомобиль может продолжить движение

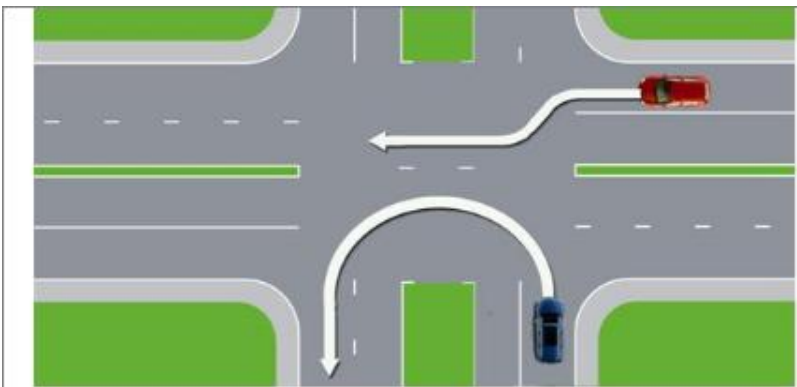

Водитель какого автомобиля нарушает правила дорожного движения при проезде перекрестка?

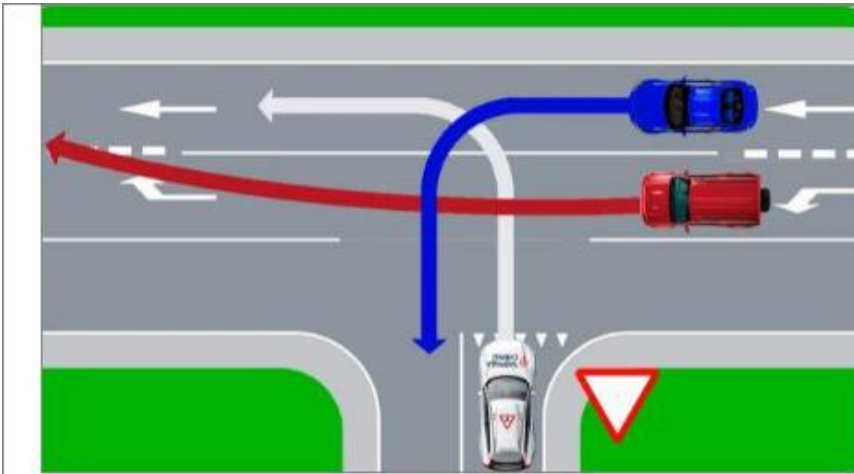

Кто из водителей намеревается двигаться по запрещенной траектории?

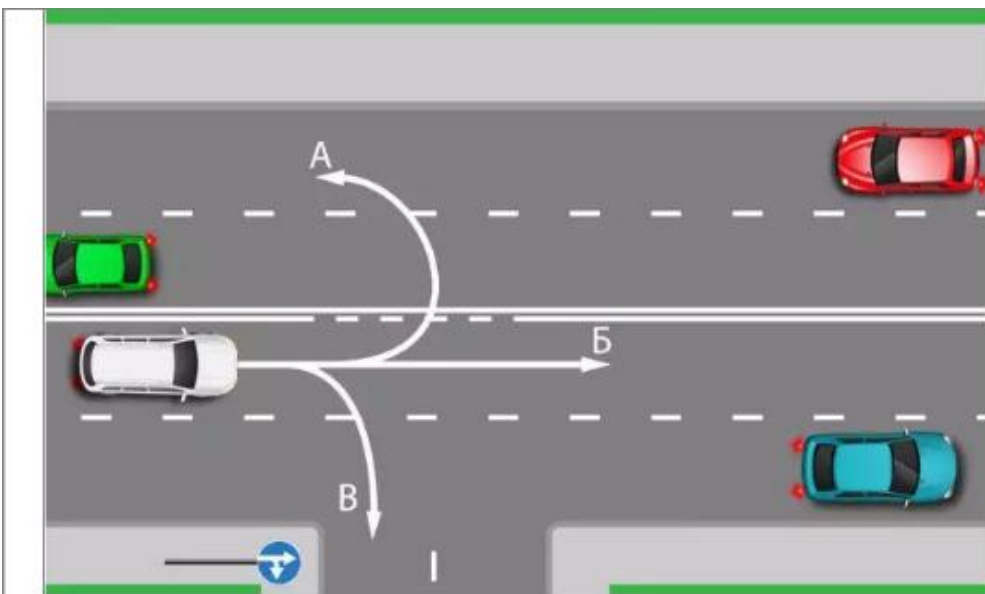

по какой траектории белый автомобиль может продолжить движение?

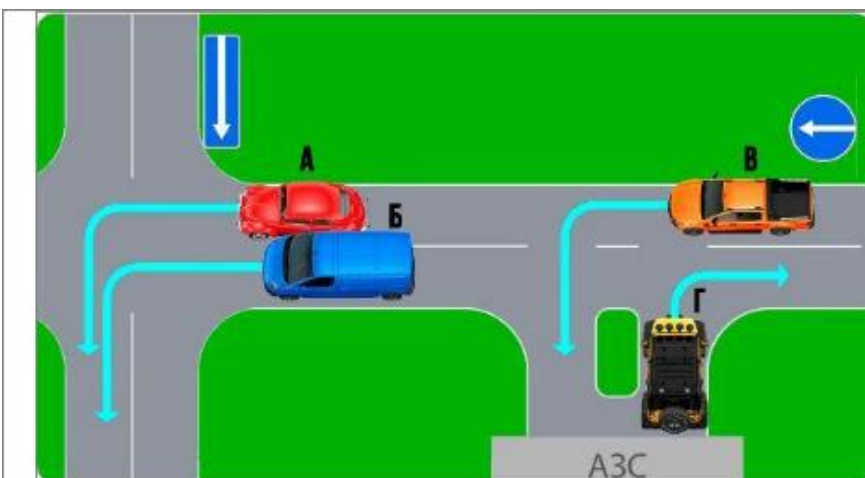

Кто из водителей нарушает правила?

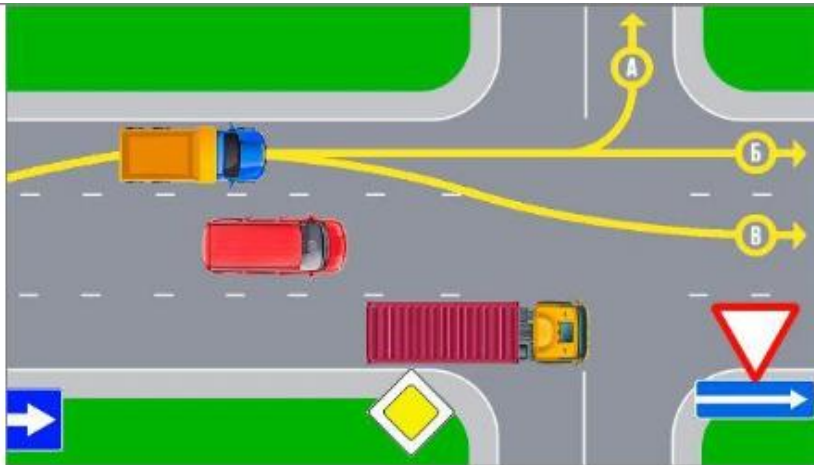

По какой траектории водитель самосвала может продолжить движение?



На двухполосной дороге сломалась машина. Водитель выставил знак аварийной остановки и ждет эвакуатор. Желтый автомобиль собирается объехать препятствие, но навстречу ему движется белый автомобиль. Кто кого по Правилам должен пропустить?



Автомобили (красный и белый) выезжают с кругового перекрестка по указанным траекториям. На пути красного автомобиля авария. Он пытается ее объехать и попадает в ДТП с белым автомобилем. Кто кому должен был уступить?

(Дать ответ в свободной форме)

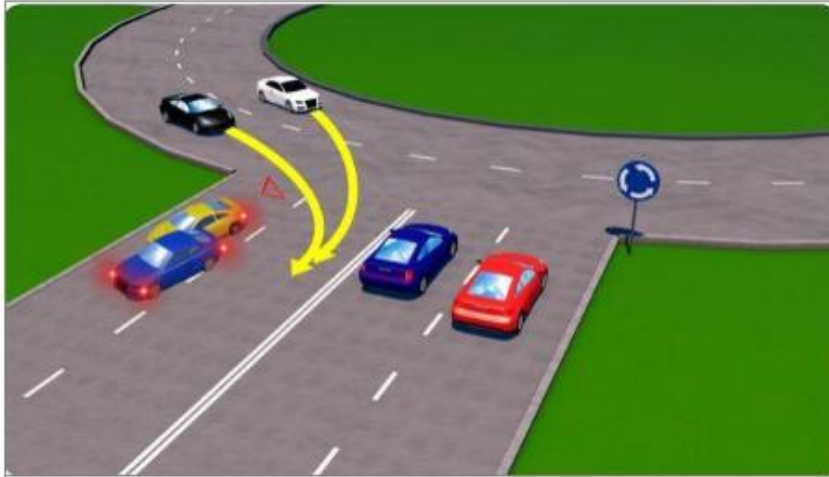

Кто из водителей, покидающих кольцо, нарушает правила?

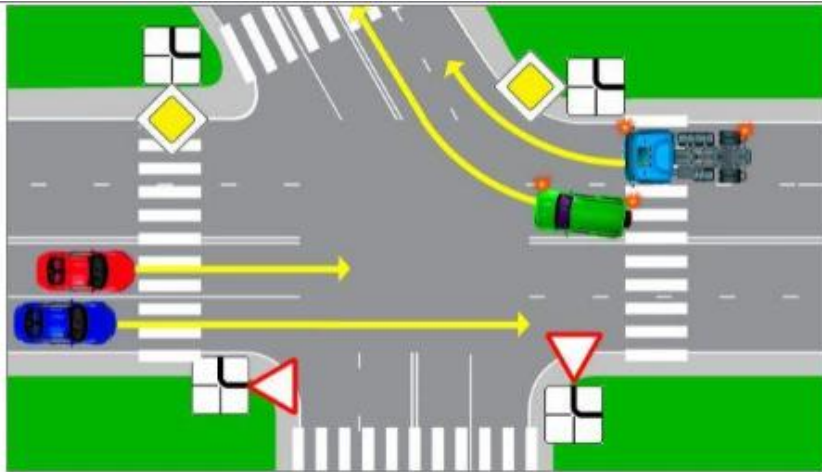

Кто из водителей, выполняющих опережение, нарушает правила?

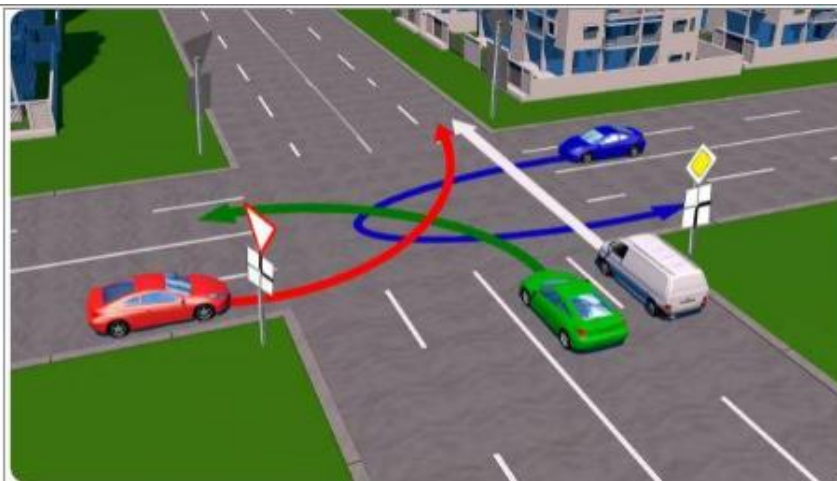

Кто из водителей проедет перекресток последним?

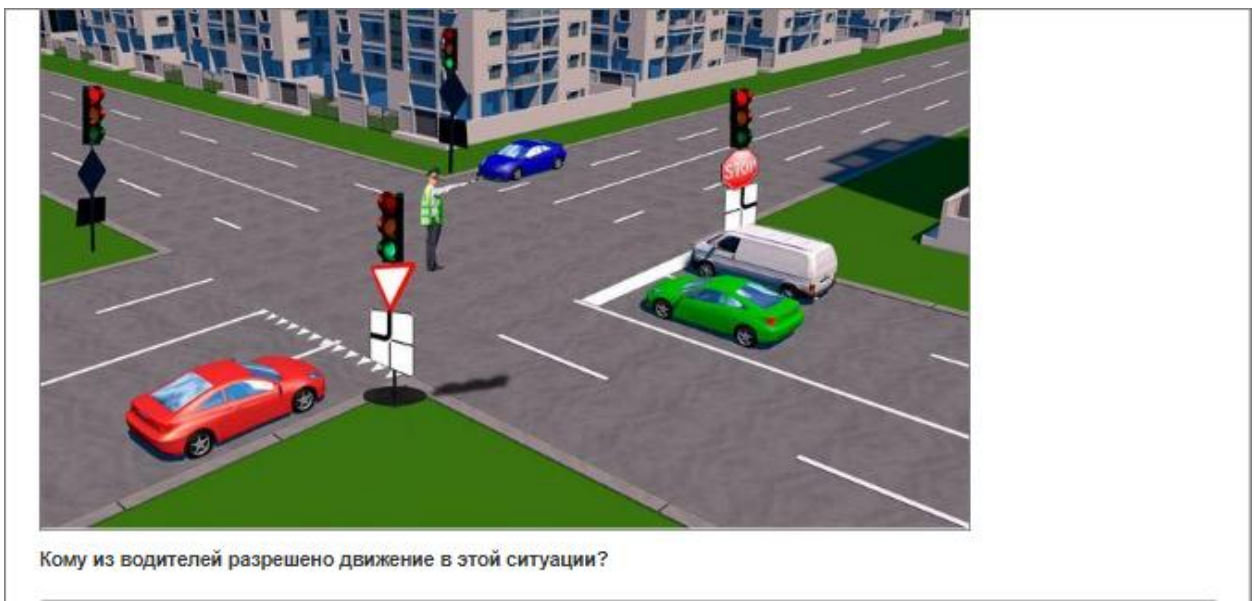
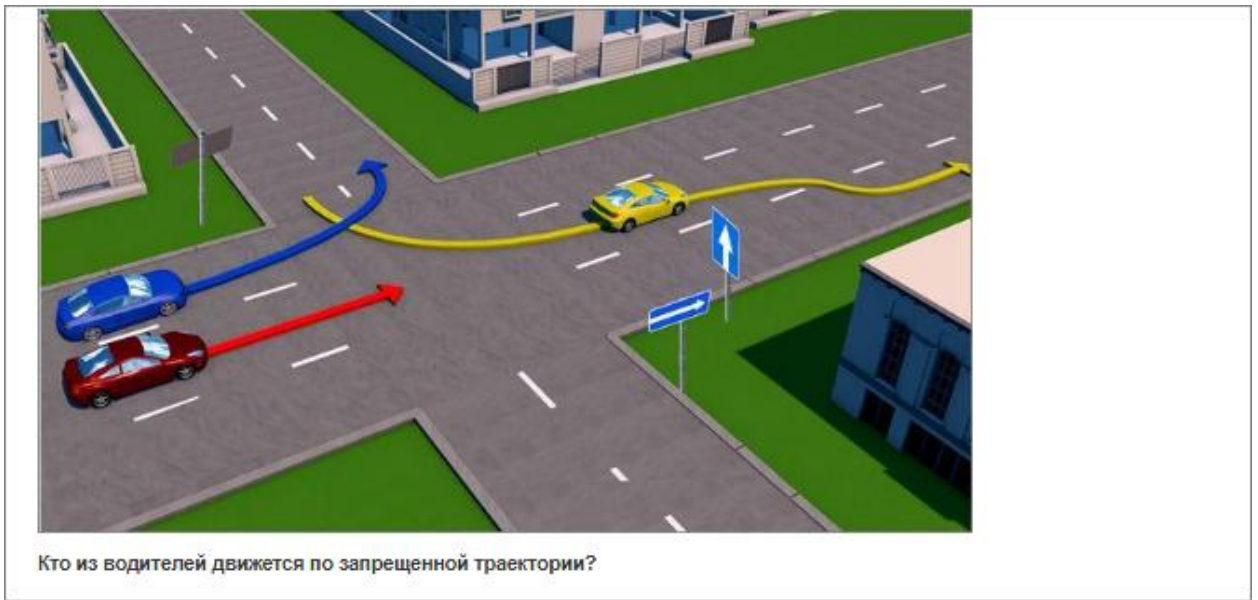
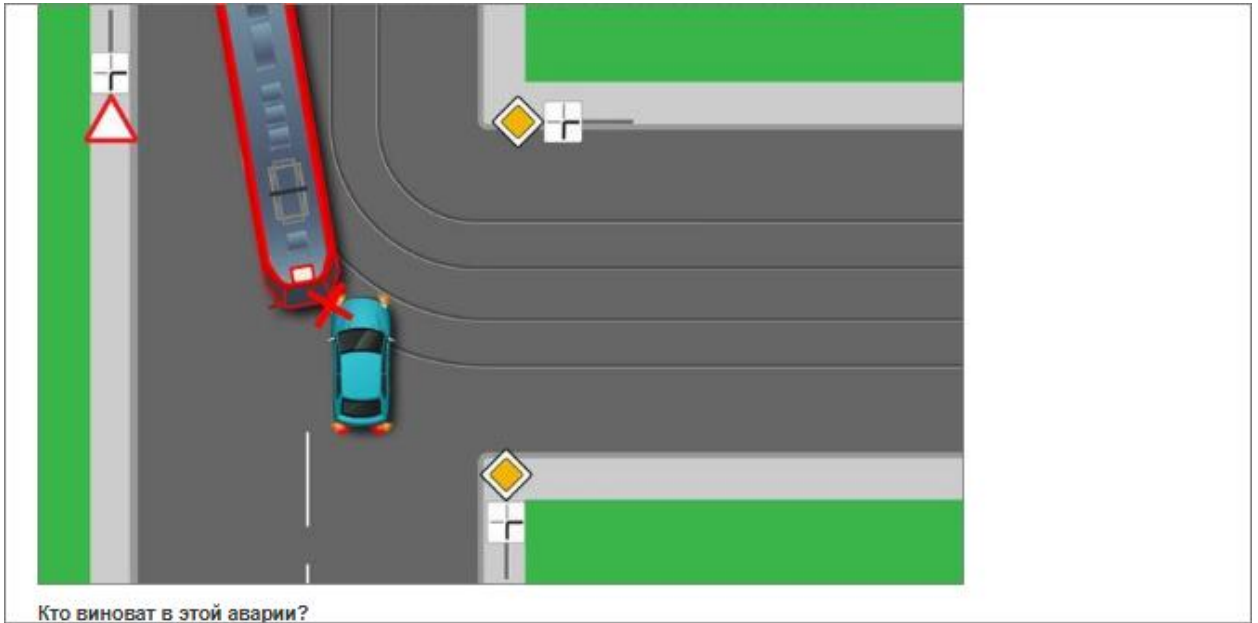

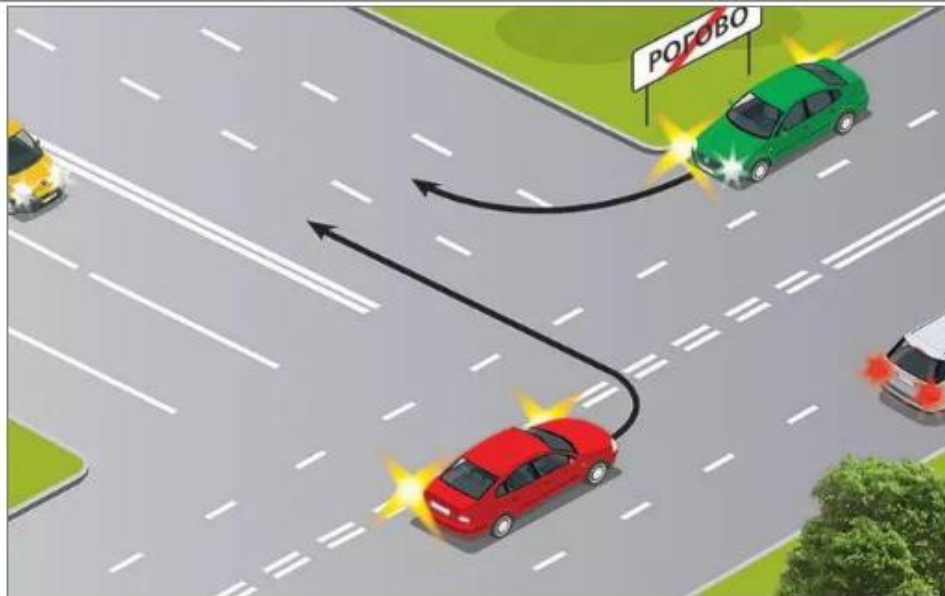

Кто что нарушил?



Кто имеет преимущество на круге?

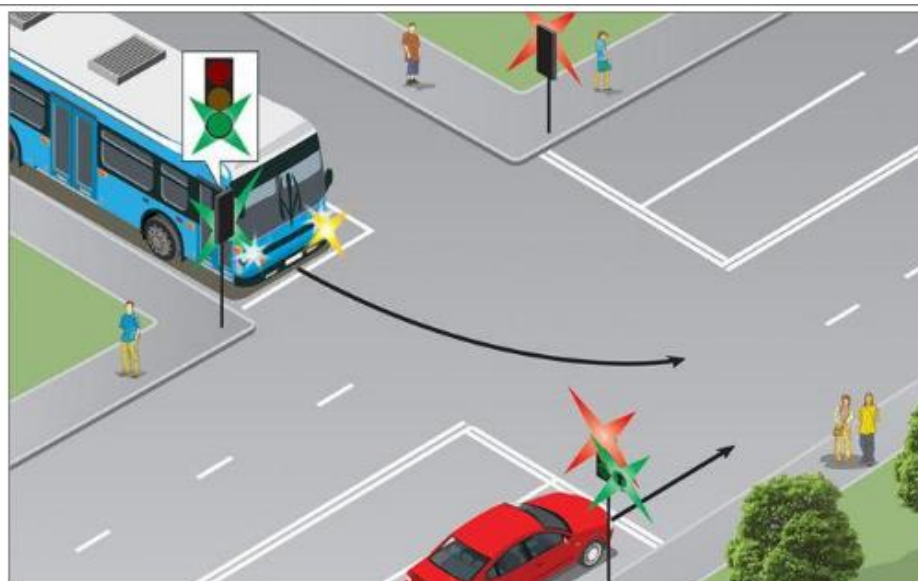

Как должен поступить водитель легковушки при проезде перекрестка?

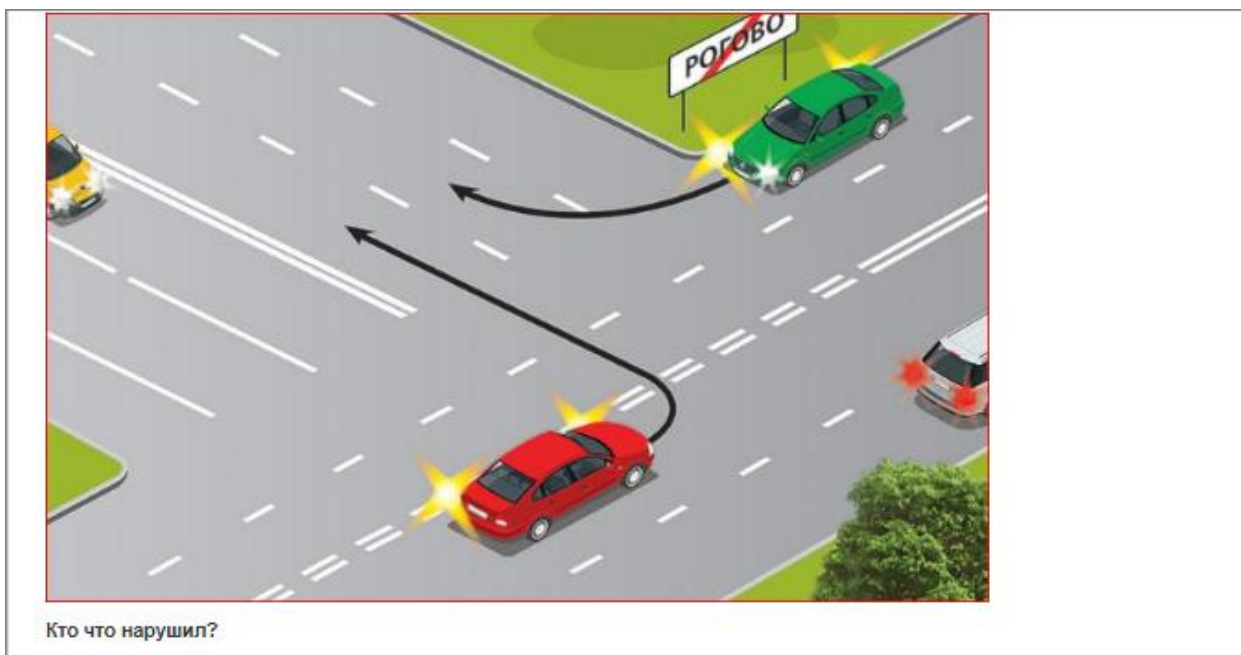

1. Перечислить виды ответственности, к которой может привлекаться водитель за нарушения в сфере дорожного движения.
2. Какие виды административных наказаний могут применяться к водителям за нарушения Правил дорожного движения.
3. К какому виду ответственности привлекаются водители транспортных средств за допущенное по их вине дорожно-транспортное происшествие, в котором пострадали или погибли люди.
4. К какому виду ответственности привлекаются водители транспортных средств за допущенное по их вине дорожно-транспортное происшествие, в котором люди получили легкие и средние телесные повреждения.
5. В каких случаях водители привлекаются к уголовной ответственности за нарушения Правил, повлекшие тяжкие последствия.
6. За какие административные правонарушения в области дорожного движения предусмотрено наказание в виде обязательных работ.
7. Какие меры административного принуждения предусмотрены за управление транспортным средством, на котором установлены стекла (в том числе покрытые прозрачными цветными пленками), светопропускание которых не соответствует требованиям технического регламента о безопасности колесных транспортных средств.
8. Какие административные наказания предусмотрены за управление транспортным средством, если обязательное страхование гражданской ответственности владельца этого транспортного средства заведомо отсутствует.
9. Что требуется для возврата водительского удостоверения после истечения срока лишения права управления, назначенного за оставление водителем в нарушение Правил дорожного движения места дорожно-транспортного происшествия, участником которого он являлся.
10. Какие административные правонарушения, совершенные водителем, который лишен права управления транспортными средствами, влекут административный арест.

11. Какое административное наказание может быть назначено водителю транспортного средства за оставление в нарушение Правил места дорожно-транспортного происшествия, участником которого он является.
12. К каким видам ответственности привлекается водитель, скрывшийся с места ДТП.
13. К какому виду ответственности привлекается водитель за повторное управление транспортным средством в состоянии опьянения.
14. Когда к водителю могут быть применены административные процедуры.
15. Перечислить виды административных процедур.
16. В рамках гражданской ответственности подлежат возмещению каких три вида вреда (перечислить).
17. Перечислить в каких случаях согласно законодательства владелец транспортного средства не сможет воспользоваться заключенным договором ОСАГО.
18. Что подразумевается под термином «Автомагистраль»?
19. Что подразумевается под термином «Автопоезд»?
20. Что подразумевается под термином «Вынужденная остановка»?
21. Что подразумевается под термином «Водитель»?
22. Что подразумевается под термином «Главная дорога»?
23. Что подразумевается под термином «Дневные ходовые огни»?
24. Что подразумевается под термином «Дорога»?
25. Что подразумевается под термином «Дорожное движение»?
26. Что подразумевается под термином «Дорожно-транспортное происшествие»?
27. Что подразумевается под термином «Железнодорожный переезд»?
28. Что подразумевается под термином «Маршрутное транспортное средство»?
29. Что подразумевается под термином «Механическое транспортное средство»?
30. Что подразумевается под термином «Населенный пункт»?
31. Что подразумевается под термином «Недостаточная видимость»?
32. Что подразумевается под термином «Обгон»?
33. Что подразумевается под термином «Обочина»?
34. Что подразумевается под термином «Ограниченная видимость»?
35. Что подразумевается под термином «Опасность для движения»?
36. Что подразумевается под термином «Опасный груз»?
37. Что подразумевается под термином «Опережение»?
38. Что подразумевается под термином «Организованная перевозка группы детей»?
39. Что подразумевается под термином «Организованная пешая колонна»?
40. Что подразумевается под термином «Организованная транспортная колонна»?
41. Что подразумевается под термином «Стоянка»?
42. Что подразумевается под термином «Пассажир»?
43. Что подразумевается под термином «Парковка (парковочное место)»?
44. Что подразумевается под термином «Перекресток»?
45. Что подразумевается под термином «Перестроение»?
46. Что подразумевается под термином «Пешеход»?
47. Что подразумевается под термином «Пешеходный переход»?
48. Что подразумевается под термином «Пешеходная дорожка»?
49. Что подразумевается под термином «Пешеходная зона»?
50. Что подразумевается под термином «Полоса движения»?

51. Что подразумевается под термином «Преимущество (приоритет)»?
52. Что подразумевается под термином «Препятствие»?
53. Что подразумевается под термином «Прилегающая территория»?
54. Что подразумевается под термином «Прицеп»?
55. Что подразумевается под термином «Проезжая часть»?
56. Что подразумевается под термином «Разделительная полоса»?
57. Что подразумевается под термином «Разрешенная максимальная масса»?
58. Что подразумевается под термином «Регулировщик»?
59. Что подразумевается под термином «Стоянка»?
60. Что подразумевается под термином «Остановка»?
61. Что подразумевается под термином «Темное время суток»?
62. Что подразумевается под термином «Тротуар»?
63. Что подразумевается под требованием «Уступить дорогу (не создавать помех)»?
64. Относятся ли прицепы к транспортным средствам? Поясните ответ.
65. По какой стороне проезжей части, имеющей по одной полосе движения для
66. движения в попутном и встречном направлениях, Вы можете осуществлять
67. движение на транспортном средстве?
68. Разрешается ли Вам самостоятельно устанавливать дорожные знаки?
69. Какие документы обязан иметь при себе водитель механического транспортного
70. средства?
71. В каких случаях и какие документы водитель механического транспортного
72. средства обязан передавать для проверки сотрудникам полиции?
73. В каких случаях водитель механического транспортного средства обязан быть
74. пристегнутым ремнями безопасности?
75. Обязан ли водитель проследить за тем, чтобы пассажиры транспортного средства,
76. оборудованного ремнями безопасности, были пристегнуты ими?
77. Сотрудники каких ведомств имеют прав остановки транспортных средств для
78. проверки транспортного средства и (или) документов?
79. При возникновении каких неисправностей транспортного средства запрещается
80. движение даже до места стоянки или ремонта?
81. Чем отличается освидетельствование на состояние алкогольного опьянения от
82. медицинского освидетельствования на состояние опьянения?
83. Кто имеет право проводить медицинское освидетельствование на состояние
84. опьянения?
85. В каких случаях и кому водитель обязан предоставить транспортное средство?
86. Какие лица наделены правом остановки транспортных средств?
87. Что обязан предпринять водитель транспортного средства, причастного к дорожно-
88. транспортному происшествию?
89. В каких случаях водитель транспортного средства, причастного к дорожно-
90. транспортному происшествию (ДТП) имеет право покинуть место ДТП?
91. В каких случаях оформление документов о дорожно-транспортном происшествии
92. может быть осуществлено без участия уполномоченных на то сотрудников
93. полиции?
94. В каких случаях водителю запрещается управлять транспортным средством?
95. Каким лицам водитель имеет право передать управление транспортным средством?

96. Каким требованиям они должны соответствовать?
97. Перечислите общие запреты водителям транспортных средств.
98. Имеют ли право отступать от требований сигналов регулировщика водители
99. транспортных средств с включенными проблесковым маячком синего цвета и специальным звуковым сигналом?
100. Какие меры обязан предпринять водитель транспортного средства при приближении к нему транспортного средства с включенными проблесковым маячком синего цвета и специальным звуковым сигналом?
101. В каких случаях разрешено выполнить обгон транспортного средства, имеющего нанесенные на наружные поверхности специальные цветографические схемы, с включенными проблесковыми маячками синего и красного цветов и специальным звуковым сигналом, а также сопровождаемого им транспортного средства (сопровождаемых транспортных средств)
102. В каких случаях запрещается выполнять обгон транспортного средства, имеющего нанесенные на наружные поверхности специальные цветографические схемы с включенными проблесковым маячком синего цвета и специальным звуковым сигналом?
103. Разрешается ли выполнить обгон транспортного средства со включенным проблесковым маячком желтого или оранжевого цвета?
104. На каких транспортных средствах может устанавливаться маячок бело-лунного цвета? Дает ли он преимущество в движении?
105. Где обязаны передвигаться пешеходы?
106. Какие требования предъявляются к организованным пешим колоннам?
107. Что означает желтый мигающий сигнал светофора?
108. В чём особенность светофоров с дополнительными секциями?
109. В чём особенность светофоров, выполненных в виде стрелок красного, желтого и зеленого цветов?
110. Распространяется ли на водителей транспортных средств сигналы светофора, выполненные в виде силуэта пешехода? велосипеда?
111. Как должен поступить водитель, если он был ослеплен встречным транспортным средством?
112. В каких случаях должен быть включен сигнал аварийной остановки?
113. При вынужденной остановке в местах, где она запрещена, и там, где с учетом условий видимости транспортное средство не может быть своевременно замечено другими водителями, а также при ДТП, водитель обязан выставить знак аварийной остановки. На каком расстоянии должен быть выставлен этот знак?
114. Каким образом подаются сигналы в начале движения и при маневрировании, если световые сигналы указателей поворота неисправны?
115. Обязаны ли Вы уступить дорогу транспортным средствам, приближающимся слева при выезде из прилегающей территории, если никаких знаков приоритета не установлено?
116. В каких случаях водитель транспортного средства обязан уступить дорогу пешеходам?
117. В каких случаях подача сигнала поворота запрещена?

118. Дает ли Вам преимущество включенный сигнал указателя поворота? Для чего предназначен сигнал указателя поворота?
119. С какой полосы движения должен осуществляться разворот на перекрестке?
120. Допускается ли въезд на перекресток, на котором организовано круговое движение, с крайней левой полосы движения, предназначенной для движения в попутном направлении?
121. С какой полосы должен осуществляться поворот на перекрестке?
122. Допускается ли выполнить разворот вне перекрестка от правого края проезжей части (с правой обочины)?
123. Кто должен уступить дорогу в случаях, когда траектории движения транспортных средств пересекаются, а очередность проезда не оговорена Правилами?
124. В каких местах запрещен разворот?
125. В каких местах запрещено движение задним ходом?
126. Расскажите об особенностях движения по полосе реверсивного движения.
127. Расскажите про жесты регулировщика, относящиеся к трамваям и безрельсовым транспортным средствам. Имеет ли право регулировщик подавать жестами рук другие сигналы, понятные водителям и пешеходам, не оговоренные в Правилах?
128. В случаях, когда сигналы регулировщика противоречат сигналам светофора, какими сигналами Вы должны руководствоваться?
129. В случаях, когда сигналы светофора и знаков приоритета противоречат друг другу, чем Вы должны руководствоваться?
130. В случаях, когда дорожная разметка противоречит установленным дорожным знакам, чем Вы должны руководствоваться?
131. В случаях, когда временная дорожная разметка противоречит основной, чем Вы должны руководствоваться?
132. В случаях, когда временные дорожные знаки противоречат основным, чем Вы должны руководствоваться?
133. Расскажите о действиях, которые Вы должны выполнить перед началом движения.
134. Выезжая с прилегающей территории, должны ли Вы уступить дорогу пешеходам, путь движения которых Вы пересекаете?
135. Каким образом определяется количество полос движения на дороге?
136. Каким образом осуществляется движение на дорогах с двусторонним движением, имеющих три полосы, из которых средняя используется для движения в обоих направлениях (не реверсивное)?
137. Разрешается ли занимать крайнюю левую полосу движения грузовым автомобилям с разрешенной максимальной массой более 2,5 тонн на дорогах, имеющих для движения в одном направлении три полосы или более?
138. По какой полосе должны двигаться транспортные средства, которые по тем или иным причинам не могут развивать скорость более 40 километров в час?
139. Разрешается ли движение по трамвайным путям? Ответ поясните.
140. Имеете ли Вы право двигаться непосредственно по разметке (наезжая на разметку)?
141. Имеете ли Вы право двигаться по обочинам, пешеходным дорожкам и тротуарам?
142. Чем Вы должны руководствоваться при выборе дистанции и бокового интервала?

143. Расскажите об общих ограничениях скорости движения для автомобилей категории В (с разрешенной максимальной массой не более 3,5 тонн). (В населенном пункте, вне населенного пункта, в жилых зонах и дворовых территориях, на автомагистрали, при буксировке прицепа, при буксировке механического транспортного средства, при перевозке крупногабаритных, тяжеловесных или опасных грузов).
144. Расскажите о порядке действий при обгоне.
145. В каких случаях запрещен обгон? (4 пункта)
146. В каких местах запрещен обгон? (5 пунктов) Разрешается ли выполнить обгон, если в направлении движения, по которому Вы движетесь, две полосы или более?
147. Как Вы должны действовать, если Вы управляете транспортным средством, скорость которого по тем или иным причинам не может превышать тридцати километров в час, и за Вами следует одно или несколько транспортных средств, а обогнать Ваше транспортное средство затруднительно или невозможно?
148. В каких случаях разрешается остановка и стоянка на левой стороне дороги?
149. В каких местах запрещена остановка?
150. В каких местах запрещена стоянка?
151. Что Вы обязаны проверить при постановке транспортного средства на стоянку?
152. В чём отличие регулируемого перекрестка от нерегулируемого?
153. В каких случаях запрещён выезд на железнодорожный переезд?
154. Что должен предпринять водитель при вынужденной остановке на железнодорожном переезде?
155. При вынужденной остановке транспортного средства на железнодорожном переезде и невозможности освободить железнодорожный переезд, водитель обязан подавать сигнал общей тревоги. Каким образом он подается?
158. Что запрещено на автомагистралях и дорогах для автомобилей, обозначенных соответствующим знаком?
160. Что запрещено в жилой зоне и на дворовых территориях?
161. В каких случаях водитель обязан уступить дорогу маршрутному транспортному средству, отъезжающему от обозначенного места остановки?
162. Расскажите о правилах пользования внешними световыми приборами в различных условиях движения.
163. Расскажите о правилах пользования звуковыми сигналами.
164. В каких случаях разрешена перевозка пассажиров на буксируемом транспортном средстве?
165. Какое расстояние должно быть обеспечено между буксирующим и буксируемым транспортными средствами при буксировке на гибкой сцепке? на жесткой сцепке?
166. В каких случаях запрещена буксировка?
167. В каких местах запрещена учебная езда?
168. При каких условиях разрешается учебная езда на дорогах?
169. Каким образом должна осуществляться перевозка детей?